

Guatemala, 29 de Noviembre del 2013.

Licenciada
Rosa María Chan Guzmán
Viceministra del Patrimonio Cultural y Natural
Su Despacho

Estimada Licenciada:

De la manera más atenta me dirijo a usted con el propósito de presentarle mi informe final, conforme a lo estipulado en el **Contrato Administrativo por Servicios Profesionales Número 1163-2013**, aprobado mediante el **Acuerdo Ministerial Número, 167-2013** correspondiente del 8 de Febrero a 31 de Noviembre del año 2013,

INFORME FINAL DE ACTIVIDADES

Resultados Cualitativos

1. Investigación arqueológica y liberación de escombros de la fachada Sur del edificio A-5 de la Acrópolis Oeste del sitio arqueológico Naranjo Sa'al.
2. Investigación arqueológica y liberación de escombros en la fachada Sur del edificio A-7, de la Acrópolis Oeste del sitio arqueológico Naranjo Sa'al.
3. Investigación arqueológica y liberación de escombros de la fachada Oeste del edificio A-7 de la Acrópolis Oeste del sitio arqueológico Naranjo Sa'al.
4. Investigación arqueológica y liberación de escombros en la fachada Sur del edificio A-7, de la Acrópolis Oeste del sitio arqueológico Naranjo Sa'al.
5. Investigación arqueológica y liberación de escombros en la pared interior sur del edificio A-7 de la Acrópolis Oeste del sitio arqueológico Naranjo Sa'al.

6. Investigación arqueológica y liberación de escombros y relleno contemporáneo del saqueo No. 1 de la fachada Sur del edificio A-7, de la Acrópolis Oeste del sitio arqueológico Naranjo Sa'al.
7. Investigación arqueológica y liberación de escombros en la esquina Sureste del basamento de sustentación del edificio A-7, de la Acrópolis Oeste del sitio arqueológico Naranjo Sa'al.
8. Investigación arqueológica en la banca Este del recinto del edificio A-7 del sitio arqueológico Naranjo Sa'aal
9. Investigación arqueológica y liberación de escombros en los recinto 1 y 2 del edificio A-7 , de la Acrópolis Oeste del sitio arqueológico Naranjo Sa'aal
10. Investigación arqueológica y liberación de escombros en el recinto 1 del edificio A-7 , de la Acrópolis Oeste del sitio arqueológico Naranjo Sa'aal
11. Investigación arqueológica en el recinto 2.A del palacio Guacamaya que se encuentra en el interior del edificio B-15, de Acrópolis Central del sitio arqueológico Naranjo Sa'al.
12. Investigación arqueológica en el recinto 2.A del palacio Guacamaya que se encuentra en el interior del edificio B-15, de Acrópolis Central del sitio arqueológico Naranjo Sa'al.
13. Liberación de rellenos constructivos en el interior de un recinto que se encuentra adosado al la fachada Oeste del palacio Guacamaya, sub estructura que se encuentra en el interior del edificio B.15, de la Acrópolis Central del sitio arqueológico Naranjo Sa'al.
14. Investigación arqueológica y liberación de rellenos constructivos en la fachada Norte del friso del palacio Kolonté o sub estructura que se encuentra en el interior del edificio B-15 del sitio arqueológico Naranjo Sa-al.
15. Investigación arqueológica ubicado en la fachada Este, sector Norte de cuarto nivel del ultimo estadio del edificio B-15, del sitio arqueológico Naranjo Sa'al.

16. Investigación arqueológica en la escalinata superior de la fachada Este del edificio B-15, del sitio arqueológico Naranjo Sa'al.
17. Investigación arqueológica y liberación de escombros en el sector de la escalinata Este que conduce del cuarto nivel al quinto nivel del edificio B-15 de la Acrópolis Central del sitio arqueológico Naranjo Sa'aal
18. Investigación arqueológica y liberación de escombros en el sector de la escalinata Este que conduce del cuarto nivel al quinto nivel del edificio B-15 de la Acrópolis Central del sitio arqueológico Naranjo Sa'aal
19. Investigación arqueológica y liberación de rellenos en el sector de la escalinata Este de la subestructura que conduce del cuarto nivel al quinto nivel del edificio B-15 de la Acrópolis Central del sitio arqueológico Naranjo Sa'aal
20. Investigación arqueológica y liberación de escombros en el sector Noreste de la terraza del cuarto nivel del edificio B-15 de la Acrópolis Central del sitio arqueológico Naranjo Sa'aal
21. Investigación arqueológica y liberación de escombros en la terraza del tercer nivel del edificio B-15 de la Acrópolis Central del sitio arqueológico Naranjo Sa'aal
22. Investigación arqueológica por medio de un pozo de sondeo estratigráfico realizado en la terraza del cuarto nivel del edificio B-15, de la Acrópolis Central del sitio arqueológico Naranjo Sa'aal
23. Investigación arqueológica por medio de un pozo de sondeo estratigráfico realizado en la terraza del tercer nivel del edificio B-15, de la Acrópolis Central del sitio arqueológico Naranjo Sa'aal
24. Investigación arqueológico y liberación de escombros del muro Este de estructura numero 3 del quinto nivel del edificio B-15, de la Acrópolis Central del sitio Arqueológico Naranjo Sa-al.
25. Investigación arqueológico y liberación de escombros del interior del recinto 1 de edificio 3 del quinto nivel del edificio B-15, de la Acrópolis Central del sitio Arqueológico Naranjo Sa-al.
26. Investigación arqueológica ubicada en el sector del quinto cuerpo del basamento de sustentación del quinto nivel del edificio B-15, de la Acrópolis Central del sitio arqueológico Naranjo Sa'aal

27. Investigaciones arqueológica y liberación de escombros en el sector de la esquina noroeste del edificio A.15 y parte de la fachada Norte del sitio arqueológico Naranjo Sa'aal
28. Investigaciones arqueológica y liberación de escombros en el sector de la esquina noroeste del edificio A.15 y parte de la fachada Oeste del sitio arqueológico Naranjo Sa'aal
29. Liberación de rellenos contemporáneo en la entrada al saqueo del sector Oeste del edificio C-9 del sitio arqueológico Naranjo Sa'aal
30. Liberación de rellenos contemporáneo en la entrada al saqueo del sector Oeste del edificio C-9 del sitio arqueológico Naranjo Sa'al
31. Investigaciones arqueológicas en la subestructura C-9, sub, 2, en el interior del edificio C-9, del sitio arqueológico Naranjo Sa'al.
32. Investigación arqueológica de la escalinata de la estructura C-9, sub. 2, y documentación de monumentos que se encuentra en el interior del edificio C-9 del sitio arqueológico Naranjo Sa'al.
33. Investigaciones arqueológica en la base de la fachada oeste del Edificio C-9, del sitio arqueológico Naranjo Sa'al con la finalidad de localizar la escalinata de la última época constructiva del edificio,
34. Investigaciones arqueológicas y liberación de escombros en el primer cuerpo sector noroeste de la estructura C-9, del sitio arqueológico Naranjo Sa'aal.
35. Investigación arqueológica y liberación de escombros en el primer cuerpo sector suroeste de la estructura C-9, del sitio arqueológico Naranjo Sa'aal
36. Investigación arqueológica y liberación de escombros en la segunda terraza del sector oeste de la estructura C-9, del sitio arqueológico Naranjo Sa'aal
37. Investigación arqueológica y liberación de escombros en la entrada del saqueo oeste del edificio C-9 del sitio arqueológico Naranjo Sa'aal

38. Investigaciones arqueológicas y liberación de rellenos en la base de la escalinata Oeste de la estructura C-9, Sub. 2 que se encuentra en el túnel de saqueo del edificio C-9. del sitio arqueológico Naranjo Sa'aal.
39. Investigación arqueológica y liberación de escombros en la esquina noroeste del primer cuerpo de la estructura C-9, del sitio arqueológico Naranjo Sa'aal
40. Investigaciones arqueológica y liberación de escombros en el sector de la esquina Suroeste del edificio C-9, del sitio arqueológico Naranjo Sa'aal
41. Investigación arqueológica y liberación de escombros en el lateral sur del Pórtico que se encuentra en la segunda terraza del sector oeste de la estructura C-9, del sitio arqueológico Naranjo Sa'aal
42. Investigación arqueológica y liberación de escombros en el lateral Norte del Pórtico que se encuentra en la segunda terraza del sector oeste de la estructura C-9, del sitio arqueológico Naranjo Sa'aal
43. Investigaciones arqueológica y liberación de escombros en el sector del lateral Norte de la escalinata principal de la fachada oeste del edificio C-9 del sitio arqueológico Naranjo Sa'aal
44. Investigaciones arqueológica y liberación de escombros en el sector del lateral Sur de la escalinata principal de la fachada oeste del edificio C-9 del sitio arqueológico Naranjo Sa'aal
45. Investigación arqueológica y liberación de escombros en la fachada oeste del nicho o recinto que se encuentra en la entrada del saqueo oeste del edificio C-9 del sitio arqueológico Naranjo Sa'aal
46. Investigaciones arqueológicas y liberación de rellenos en la esquina Noroeste la escalinata Oeste de la estructura C-9, Sub. 2 que se encuentra en el túnel de saqueo del edificio C-9. del sitio arqueológico Naranjo Sa'aal.
47. Investigación arqueológica y liberación de escombros en el lateral Norte de la escalinata Oeste del primer cuerpo de la estructura C-9, del sitio arqueológico Naranjo Sa'aal
48. Investigaciones arqueológica y liberación de escombros en el lateral Sur de escalinata del primer cuerpo del edificio C-9, del sitio arqueológico Naranjo Sa'aal

49. Investigación arqueológica y liberación de escombros en el lateral Norte del Pórtico que se encuentra en la segunda terraza del sector oeste de la estructura C-9, del sitio arqueológico Naranjo Sa'aal
50. Investigación arqueológica y liberación de escombros en sector oeste del Pórtico que se encuentra en la segunda terraza del sector oeste de la estructura C-9, del sitio arqueológico Naranjo Sa'aal
51. Investigación arqueológica y liberación de escombros en el lateral Norte del nicho o recinto que se encuentra en la entrada del saqueo oeste del edificio C-9 del sitio arqueológico Naranjo Sa'aal
52. Investigaciones arqueológicas y liberación de escombros en el lateral Sur del recinto o pórtico en la escalinata central Oeste de la estructura C-9, del sitio arqueológico Naranjo Sa'aal.
53. Investigaciones arqueológica y liberación de escombros en la fachada Oeste del recinto o pórtico central de la escalinata monumental del edificio C-9, del sitio arqueológico Naranjo Sa'aal
54. Investigación arqueológica por medio de un pozo sobre la banqueta que se asocia a la escalinata monumental de la estructura C-9, del sitio arqueológico Naranjo Sa'aal
55. Investigación arqueológica por medio de un túnel ubicado hacia el sector oeste central de la escalinata de la estructura C-9, sub. 2, del sitio arqueológico Naranjo Sa'aal
56. Investigación arqueológica por medio de un túnel ubicado en el lateral Norte de la escalinata de la estructura C-9, Sub. 2. del sitio arqueológico Naranjo Sa'aal.
57. Relleno del saqueo Oeste de la estructura C-9, del Triádico Este del sitio arqueológico Naranjo Sa'aal
58. Monitoreo Arqueológico del saqueo No. 1 de la estructura A-59 del sitio arqueológico La Honradez, en el municipio de Melchor de Mencos, Peten.

59. Monitoreo Arqueológico del saqueo No. 2 de la estructura A-59 del sitio arqueológico La Honradez, en el municipio de Melchor de Mencos, Peten
60. Monitoreo Arqueológico del saqueo No. 3 de la estructura A-59 del sitio arqueológico La Honradez, en el municipio de Melchor de Mencos, Peten.
61. Monitoreo Arqueológico del saqueo No. 4 de la estructura A-59 del sitio arqueológico La Honradez, en el municipio de Melchor de Mencos, Peten.
62. Monitoreo Arqueológico del saqueo No. 5 de la estructura A-59 del sitio arqueológico La Honradez, en el municipio de Melchor de Mencos, Peten.
63. Monitoreo Arqueológico del saqueo No. 6 de la estructura A-59 del sitio arqueológico La Honradez, en el municipio de Melchor de Mencos, Peten.
64. Monitoreo Arqueológico del saqueo No. 7 de la estructura A-59 del sitio arqueológico La Honradez, en el municipio de Melchor de Mencos, Peten.
65. Monitoreo Arqueológico del saqueo No. 8 de la estructura A-59 del sitio arqueológico La Honradez, en el municipio de Melchor de Mencos, Peten
66. Monitoreo Arqueológico del saqueo No. 9 de la estructura A-59 del sitio arqueológico La Honradez, en el municipio de Melchor de Mencos, Peten.
67. Monitoreo Arqueológico del saqueo No. 10 de la estructura A-59 del sitio arqueológico La Honradez, en el municipio de Melchor de Mencos, Peten.
68. Monitoreo Arqueológico del saqueo No. 11 de la estructura A-59 del sitio arqueológico La Honradez, en el municipio de Melchor de Mencos, Peten.
69. Documentación Arqueológica del saqueo No. 6 de la estructura A-59 del sitio arqueológico La Honradez, en el municipio de Melchor de Mencos, Peten.
70. Documentación Arqueológica del saqueo No. 8 de la estructura A-59 del sitio arqueológico La Honradez, en el municipio de Melchor de Mencos, Peten.

Resultados Cuantitativos:

1. Se realizó una excavación de 12 Metros cuadrados de escombros de la fachada sur del edificio A-5, de la Acrópolis Oeste. En este sector siguen los sillares de mampostearía sobre el piso de plaza de la fachada Sur del Edificio.



2. Se hizo una liberación de escombros 10 metros cuadrados en la fachada sur de Edificio A-7 del sitio arqueológico Naranjo Saál. En esta unidad se encontró el muro de sillares y una excavación ilícita.



3. Se realizó una excavación de 6 metros cuadrados de escombros en la fachada oeste del edificio A-7, de la Acrópolis Oeste. En este sector se encontraron los sillares de mampostearía sobre el piso de la terraza de la fachada oeste del Edificio. Dichos sillares solo se encuentran en buen estado cerca de la esquina suroeste. En el sector central de la fachada dichos sillares se encuentran totalmente colapsado, sin embargo fue posible definir la primera hilada de la base del muro.



4. Se hizo una liberación de escombros 20 metros cuadrados en la fachada sur de Edificio A-7 del sitio arqueológico Naranjo Saál. En esta unidad se encontró el muro de sillares de la fachada sur, el vano y la escalinata. Además se encontraron evidencias de terrazas escalonadas en los sectores Oeste y Este del patio hundido. Dicho palacio se encuentra sobre un basamento de forma ataludada con escalinata en el sector sur.



5. Se realizó una excavación de 9 metros cuadrados de escombros de la pared interior sur del edificio A-7, de la Acrópolis Oeste. En este sector se encontraron los sillares de mampostearía sobre el piso interior de recinto. Dichos sillares se

encuentran en buen estado de conservación hasta una altura de 1.60 cerca de la esquina suroeste y de 1.20 metros promedio en el sector sureste. No se encuentra evidencia de la pared interior Este, la cual se encuentra totalmente colapsada. Esta pared de la fachada sur sufrió serios daños por causas de 3 tres excavaciones ilícitas realizadas por los saqueadores de patrimonio cultural. Además en el saqueo No.2, se encontró evidencia de que los saqueadores destruyeron un entierro (No. 10) que se encontraba dentro de una banca



6. Se hizo una liberación de escombros y de relleno contemporáneo de 8.60 metros cuadrados en el saqueo No. 1 que se encuentra en la fachada sur de Edificio A-7 del sitio arqueológico Naranjo Saál. En esta unidad se encontraron 4 pisos constructivos de las diferentes etapas constructivas del edificio. Además se localizó el piso interior del recinto, parte de la pared interior Norte del recinto y parte de las paredes interiores oeste y sur. Además en este sector se localizó una cista con un entierro (No. 9) que fuera removido y destruido por los saqueadores.



7. Se hicieron 2 metros cuadrados de escombros en la esquina sureste del basamento de sustentación del edificio A-7 de la Acrópolis Oeste. En este sector se siguió muro de la fachada sur del basamento con con la finalidad de encontrar la esquina y la fachada Oeste de dicho basamento. Las evidencias que se encontraron en este sector es que dicha esquina se encuentra en muy mal estado de conservación encontrándose únicamente parte de la esauina a de la base de los sillares. En esta unidad no se ha definido totalmente la fachada Este del basamento.



8. En esta unidad se documentó una cista que fuera depredada por los saqueadores. Dicha Cista fue construida en el interior de la banca Este del recinto del edificio A.7



9. En esta unidad se hizo una liberación de 12 metros cuadrados de escombros en el sector norte del recinto 1 y se liberó totalmente el recinto No. 2, del edificio A.7. Los muros interiores del recinto 2, alcanzan una altura promedio de hasta 2.50 metros en buen estado de conservación, específicamente los muros Este y Oeste. Y el muro interior norte alcanza una altura de 1.44 metros de buen estado de conservación desde el piso interior del recinto. El recinto 1 es delimitado por un muro vertical a manera de tabique que formaba un vano. Dicho tabique solo fue posible localizarlo en el sector Norte sobre la banca, ya que en el sector sur no se encontró por la destrucción que hicieron los saqueadores. Además se localizó la orilla de la jamba Oeste de otro vano con banca que juega con el vano central principal del recinto.



10. En esta unidad se terminó de liberar parte del escombros que se encontraba en la pared interior Norte sobre la banca del recinto. Encontrándose parte de un tabique adosado a la pared interior Norte, que seguramente formaba un vano sobre la banca del recinto 1



11. Se hicieron 3 metros cuadrados de rellenos constructivos en la pared interior del recinto 2.A, del palacio Guacamaya. En este sector se continuó en el muro interior sur del recinto con la finalidad de encontrar la fachada Oeste del palacio Guacamaya.



12. Se hicieron 11 metros cuadrados de rellenos constructivos en la pared interior sur y oeste del recinto 2.A, del palacio Guacamaya. En este sector se siguió en el muro interior sur del recinto con la finalidad de encontrar la fachada Oeste del palacio Guacamaya. Las evidencias que se encontraron en este sector es que dicha fachada fue cubierta por un muro de manostería de otro recinto.



13. Se hizo una liberación 8 metros cuadrados de rellenos constructivos en el interior de un recinto que se adosa a la fachada Oeste del edificio Guacamaya o subestructura que se encuentra en el interior del edificio B-15. En esta unidad se localizó un recinto que se encuentra en la fachada Oeste del palacio Guacamaya. Dicho recinto fue construido previa mutilación de la fachada oeste del palacio Guacamaya. Dicho recinto es de 3 metros de ancho. No se conoció el largo de dicho recinto. En el interior se localizaron dos bancas longitudinales. Los muros interiores de dicho recinto se encuentran ahumados y quemados. Este recinto al parecer corresponde a una etapa posterior del palacio Guacamaya.



14. Liberación de 2.50 metros cuadrados de rellenos constructivos en el friso de la fachada Norte del palacio Kolonte. En esta unidad se siguió liberando el relleno que se encuentra debajo de un piso que cubre el friso de la fachada Norte del palacio Kolonte. En esta unidad se localizaron figuras geométricas que decoraban el friso de la fachada. Dicha decoración se encuentran en mejor estado de conservación en relación a los diseños de las unidades anteriores.



15. Se hizo una liberación de 3 metros cuadrados de liberación de escombros sobre la terraza del cuarto nivel del edificio B-15. En este sector se localizó la terraza y parte de la escalinata que sirve de acceso al quinto nivel del edificio.



16. En esta unidad se hizo una excavación 2 metros cuadrados por medio de un pozo de investigación para localizar parte de la escalinata. Esta unidad no fue concluida sin embargo se pudieron definir dos escalones que podrían ser de la escalinata que sirve para ingresar hacia el quinto nivel del edificio B.15

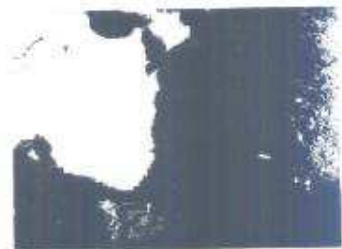

17. En esta unidad se realizaron 5.80 metros de liberación de escombros en donde se localizaron 12 escalones de la escalinata que conduce del cuarto nivel al quinto nivel. Dichos escalones promedian entre 30 centímetros de contrahuella y de 35 centímetros de huella



18. En esta unidad se realizaron 13.20 metros cuadrados de liberación de escombros en donde se localizaron 8 escalones de la escalinata que conduce del cuarto nivel al quinto nivel. Dichos escalones promedian entre 33 y 35 centímetros de contrahuella y de 35 a 40 centímetros de huella. Dicha escalinata se encuentra en mal estado de conservación, porque fue construida con piedras pequeñas a manera de lajas, sin embargo en algunos sectores se pueden definir claramente. Además presenta un muro vertical en los sectores Norte y Sur a manera de alfardas donde remata dicha escalinata.



19. En esta unidad se realizaron 8 metros de liberación de rellenos en donde se siguió documentando 8 escalones más de la escalinata que conduce del cuarto nivel al quinto nivel que corresponde a una subestructura que sería B-15 Sub. 3 Dichos escalones promedian entre 30 centímetros de contrahuella y de 35 centímetros de huella, con muros verticales a manera de alfarda en los sectores Norte y Sur.



20. En esta unidad se realizaron 11.16 metros cuadrados de liberación de escombros en donde se localizó un muro de 5 metros de largo de la primera hilada del un muro que podría ser parte del antepenúltimo cuerpo del basamento escalonado que soporta las edificaciones del quinto nivel del edificio B-15



21. En esta unidad se liberaron 8.50 metros de escombros en la terraza del tercer nivel, sector noreste para identificar características arquitectónicas del edificio. En esta operación se localizó un muro de sillares de piedras pequeñas talladas en bloques con cuñas en el sector Norte de la unidad, que podría ser parte de un edificio mutilado previa construcción de los recintos más tardíos. Además hacia el Oeste de la unidad se localizó otro muro en talud de 40 centímetros de alto sobre el piso de la terraza que pertenece al primer cuerpo escalonado que sustenta las estructuras del quinto nivel.



22. Se realizó un pozo de sondeo estratigráfico sobre la terraza del cuarto nivel del edificio B-15. Dicha unidad fue realizada de 1.50 metros de largo y de 1 metro de ancho, con una profundidad de 1.20 metros, encontrándose únicamente un relleno de piedras pequeñas, medianas y grandes con tierra gris fina y suelta.



23. Se realizó un pozo de sondeo estratigráfico sobre la terraza del tercer nivel del edificio B-15. Dicha unidad fue realizada de 1.20 metros de largo y de 1.30 metros de ancho, con una profundidad de 70 centímetros, encontrándose únicamente un relleno de piedras pequeñas, medianas y grandes con tierra gris fina y suelta.



24. Se hizo una liberación 6 metros cuadrados de escombros de la fachada Este de la estructura 3 de quinto nivel del edificio B-15. En este sector se localizaron los muros de sillares en regular estado de conservación.



25. Se hizo una liberación de 16 metros cuadrados de escombros de las fachadas interiores Este, Oeste, Norte y Sur del recinto 1 de la estructura 3, del quinto nivel del edificio B-15. En este sector se localizaron los muros de sillares en regular estado de conservación. Además se localizó el recinto 2 que se encuentra en el ala sur del recinto, el cual fuera clausurado y tapiado en la orilla del vano sur. Además se investigó parte de la fachada Este en donde se localizó la moldura medial similar al de la fachada Oeste.



26. Se realizó una trinchera de 2 metros de largo, 1 metro de ancho y de 2.15 metros de alto en el sector Sur del quinto cuerpo del basamento de sustentación del edificio B-15. En esta oportunidad se encontró el muro de piedras irregulares del muro de contención de dicho cuerpo y en la base dos hiladas de piedras talladas en bloques que fueron parte del muro de sillares. Dicho hallazgo fue importante para definir el sector sur que está siendo consolidado. Dicho cuerpo se encuentra a 1.55 metros de la fachada Este de la estructura 3 que sería la terraza y presenta una altura de 1.70 metros ligeramente ataludado. Además se pudo definir que la terraza del cuarto cuerpo es de 1.08 metros de ancho.



27. En esta unidad se hizo una liberación de 6.80 metros de escombros en donde se localizó el piso de la terraza del edificio con algunos sillares de la base del muro.



28. Se hizo una liberación de 7.70 metros cuadrados de escombros de la fachada oeste del edificio A-15. En esta unidad se localizaron los muros de sillares de la fachada



oeste con un vano en el sector central de la fachada.

29. Se realizó una liberación de 37.70 metros lineales en el túnel de saqueo del sector Oeste del edificio C-9 del sitio arqueológico Naranjo Sa'al. En esta oportunidad se localizaron dos subestructuras, una de las cuales presenta dos monumentos lizos en la sector oeste de la estructura en la base de la escalinata.



30. Se realizó una liberación de 4 metros cuadrados en la entrada al túnel de saqueo del sector Oeste del edificio C-9 del sitio arqueológico Naranjo Sa'al. En esta oportunidad se localizaron muros de piedras talladas relacionados a la última ocupación del edificio.



31. Se realizaron investigaciones arqueológicas en el saqueo del sector Oeste del edificio C-9, en donde se localizaron muros de sillares que corresponden a la estructura C-9, sub. 2 con estucos en regular estado de conservación.



32. Se retiraron 4 metros cuadrados de relleno en la orilla exterior de los muros de sillares y parte de las huellas y contra huellas de la escalinata del la estructura C-9, sub. 2. Además se documentaron 2 monumentos lizos.



33. Esta unidad se encuentra en proceso de investigación hasta el momento se ha retirado 3.50 metros cuadrados de escombros de piedras de diferentes tamaños con tierra gris fina y suelta.



34. Se hizo una liberación de 8.50 metros de escombros en la base del primer cuerpo del sector noroeste del edificio C-9. En este sector se localizó un muro en talud con sillares de piedras tallada con zócalo.



35. Se realizó una liberación de 13 metros cuadrados de escombros en la base del primer cuerpo sector suroeste de la estructura C-9. En este sector se localizó un muro en talud con piedras irregulares



36. Se retiraron 16 metros cuadrados de escombros en la segunda terraza del sector oeste de la estructura C-9. En esta se localizó una estela liza y un fragmento de altar lizo. Además asociado a rellenos del edificio o pórtico se recuperó un fragmento de estela tallada.



37. Se realizó una liberación de 4 metros cuadrado en la entrada al túnel de saqueo del sector Oeste del edificio C-9 del sitio arqueológico Naranjo Sa'aal. En esta oportunidad se localizó un muro escalonado sobre piso de patio con un muro vertical a manera de nicho que fuera destruido por los saqueadores. Esta unidad se encuentra en proceso de investigación por lo que esta por definirse si se trata de una subestructura.



38. Se hizo una hizo una investigación de 8.00 metros lineales de túnel en la base del primer



escalón de la estructura C-9 sub 1. En esta oportunidad se documentó la contrahuella de la primera escalinata y un monumento sin inscripciones de 1.84 metros de alto, 89 centímetros de ancho y de 59 centímetros de grosor, que podría estar marcando el centro de la escalinata de dicha estructura.

39. Se hizo una liberación de 9 metros cuadrados de escombros en la esquina Noroeste del primer cuerpo del edificio C-9. En este sector se siguió el muro en talud con sillares de piedras tallada con zócalo hasta la esquina Noroeste. De dicha esquina solamente se encontró la primera hilada de sillares en buen estado de conservación sobre el piso de la terraza.



40. Se realizó una liberación de 7.50 metros cuadrados de escombros en la base de la esquina Suroeste de la estructura C-9. En este sector se localizó un muro en talud con piedras irregulares que podría ser parte de un muro de contención. Sin embargo cerca de la esquina en la fachada sur se localizó un muro en talud de piedras tallada con cuñas que es parte de la fachada sur del primer cuerpo del edificio.



41. Se retiraron 10 metros cuadrados de escombros en el lateral Sur de la segunda terraza del sector oeste de la estructura C-9. En esta unidad se localizaron siete escalones que promedian 1.16 metros de huella y de 30 centímetros promedio de contrahuella, que rematan en un muro de sillares de piedras pequeñas que corresponden al lateral sur del Pórtico. De dicho muro solo se pueden apreciar las dos primeras hiladas de piedras pequeñas talladas en bloque con cuñas.



42. Se retiraron 4 metros cuadrados de escombros en el lateral Norte del Pórtico de la segunda terraza del sector oeste de la estructura C-9. En esta unidad se localizaron 3 escalones que promedian



de 1.16 metros a 1.30 metros de huella y de 20 centímetros promedio de contrahuella. El muro de lateral Norte del pórtico no ha sido encontrado.

43. En esta unidad se hizo una liberación de 3 metros de escombros en donde se localizó el piso de la terraza del edificio con algunos sillares de la base del muro en talud. Dicho muro se encuentra en buen estado de conservación hasta una altura de 85 centímetros desde el piso de la terraza.



44. En esta unidad se hizo una liberación de 3 metros de escombros en donde se localizó el piso de la terraza del edificio con un muro en talud de piedras irregulares a manera de muro de contención. No se encuentran evidencias de escalinata en este sector.



45. Se realizó una liberación de 5.77 metros cuadrado en la entrada al túnel de saqueo del sector Oeste del edificio C-9 del sitio arqueológico Naranjo Sa'aal. En esta oportunidad se localizó la esquina noroeste del nicho o recinto en donde rematan los escalones de la escalinata del edificio. Asociado a la escalinata y al nicho se localizó un fragmento de la estela 47 a nivel del piso de la banqueta.



46. Se hizo una hizo una investigación de 2.50 metros lineales de túnel en la esquina Noroeste en la base del primer escalón de la estructura C-9 sub 1. En esta oportunidad se documentó la contrahuella de la primera escalinata y un monumento sin inscripciones de 1.84 metros de alto, 89 centímetros de ancho y de 59 centímetros de grosor, que limita el lateral Norte de la escalinata de dicha estructura.



47. Se hizo una liberación de 10 metros cuadrados de escombros en el lateral Norte de la escalinata del primer cuerpo del edificio C-9. En este sector se siguió el

muro en talud con sillares de piedras tallada con zócalo. hasta el lateral Norte de la escalinata. De dicho lateral solamente se encontraron los sillares de piedras talladas con cuñas en regular de conservación sobre el piso de la terraza.



48. Se realizó una liberación de 10.00 metros cuadrados de escombros en el lateral Sur de la escalinata de la estructura C-9. En este sector se localizó un muro en talud con piedras talladas con cuñas que se intercepta con el muro en talud del primer cuerpo de la estructura. Dicho muro se encuentra en regular estado de conservación hasta una altura de 1.20 metros desde el piso del patio.

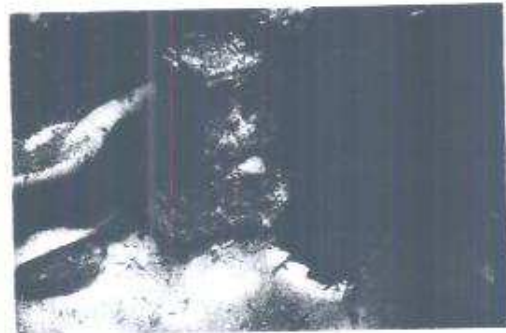

49. Se retiraron 4.90 metros cuadrados de escombros en el lateral Norte del Pórtico de la segunda terraza del sector oeste de la estructura C-9. En esta unidad se localizaron tres escalones más que promedian 1.16 metros de huella y de 30 centímetros promedio de contrahuella, que rematan en un muro de sillares de piedras pequeñas que corresponden al lateral Norte del Pórtico. De dicho muro solo se pueden apreciar las dos primeras hiladas de piedras pequeñas talladas en bloques con cuñas.



50. En esta unidad se hizo una liberación de 4 metros cuadrados de escombros en donde se localizaron 2 escalones, que juegan con los dos primeros escalones del lateral Norte y Sur del Pórtico de la segunda terraza del edificio C-9



51. Se realizó una liberación de 6.30 metros cuadrado en el lateral norte del recinto o pórtico central del edificio C-9 del sitio arqueológico Naranjo Sa'aal. En esta oportunidad se localizaron 6 escalones que remata en el muro de la fachada Norte del recinto o pórtico central. Dicho muro se encuentra en buen estado de conservación hasta una altura de 1.90 metros, con sillares de piedras talladas en

bloques medianos y pequeños con cuñas. La escalinata se encontró en regular estado de conservación y fue construida con piedras pequeñas con cuñas.



52. Se hizo una liberación de 3.00 metros cuadrados en la fachada Sur del recinto o pórtico central de la escalinata monumental de la estructura C-9. Esta unidad no fue concluida, sin embargo se documentó el primer escalón de la escalinata monumental que remata en la fachada sur del recinto o pórtico central de la escalinata. Dicha escalinata es de 75 centímetros de huella. Y fue construida con piedras pequeñas con cuñas. El muro de la fachada sur del recinto o pórtico se encuentra en buen estado de conservación hasta una altura de 75 centímetros y fue construida con piedras talladas en bloques medianos y pequeños con cuñas.



53. Se hizo una liberación de 4.65 metros cuadrados de escombros en la fachada Oeste del recinto o pórtico de la escalinata monumental del edificio C-9. En este sector se siguió el muro hacia el sur sobre el piso de la banqueta en donde se localizó la esquina Suroeste del recinto o pórtico del sector central de la escalinata. El muro de la fachada Oeste se encuentra en buen estado de conservación hasta una de 1.10 metros desde el piso de la banqueta, incluyendo el zócalo que es de 36 centímetros de alto.



54. Se realizó un pozo de 1 metro cuadrado y de 70 centímetros de profundidad en la banqueta que se asocia al pórtico o recinto y a la escalinata monumental de la estructura C-9. En este sector se localizó piso inclinado que corresponde a una rampa que se asocia al piso de la estructura C-9 sub. 2.



55. Se realizó un túnel de 2 metros de largo, 80 centímetros de ancho y de 1.65 metros de alto, ubicado hacia el oeste del sector central de la escalinata oeste de la estructura C-9, Sub. 2. En esta unidad se localizó un muro escalonado no muy bien definido que es parte de una remodelación posterior que sufre la estructura C-9, Sub. 2, cubriendo parte de la escalinata y los monumentos lizos.



56. Se realizó un túnel de 1.80 metros de largo, 80 centímetros de ancho y de 1.70 metros de alto ubicado en el lateral Norte de la escalinata de la estructura C-9, Sub. 2. En esta unidad se localizó el lateral Norte de la escalinata de la subestructura. Este registro se realizó con la finalidad de localizar otra estela liza en este sector de la escalinata. Sin embargo solo se encontró una estela liza y no dos como aparece en el lateral Sur de la escalinata.



57. Se realizaron 13.80 metros lineales de relleno en la entrada del saqueo Oeste de la estructura C-9, del Triádico Este. Esta unidad tuvo como finalidad dejar la entrada al túnel bien resguardado para evitar daños en el interior por saqueadores.



58. Se realizó un monitoreo arqueológico en el saqueo No. 1, de la estructura A-59 del sitio arqueológico la Honradez. Este saqueo fue realizado primeramente por una trinchera de 2.00 metros de largo y de 1.50 metros de alto y de 0.80 centímetros de ancho ubicado en el sector superior de la fachada Norte, sector Noroeste y luego siguieron la excavación ilícita con un túnel 1 metro de largo, de 1.80 metros de alto y de 1. metro de ancho. En esta unidad los saqueadores dejaron al descubierto muros verticales de una sub-estructura o construcción anterior, con un piso asociado a dichos muros.



59. Se realizó un monitoreo arqueológico del saqueo No. 2, de la estructura No. A-59, del sitio arqueológico La Honradez. Este saqueo fue realizado por medio de un túnel de 6 metros de largo, 1.60 metros de alto y de 1.13 metros de ancho. Ubicado



en la fachada Norte sector Noroeste cerca del saqueo No. 1. En dicha excavación ilícita los saqueadores del patrimonio cultural dejaron al descubierto una esquina de un muro en talud con sillares que corresponden a una subestructura. Relacionados al relleno de dicha subestructura o sea en el interior se localizan dos pisos que corresponden a construcciones más tempranas.

60. Se realizó el monitoreo arqueológico en el saqueo No. 3 del edificio A-59, dicho saqueo fue realizado por medio de una trinchera ubicada en la fachada Norte, en la base del eje norte o sector central de la estructura de 13 metros de largo, 3.50 metros de alto y de 1.10 metros de ancho. Luego los depredadores lo continuaron con un túnel de 6.50 metros de largo, 3.50 metros de alto y de 1.40 metros de Ancho. En esta unidad los saqueadores dejaron expuestos muros, pisos, escalinata, y un recinto que corresponde a construcciones más tempranas de la estructura A-59.



61. Se realizó un monitoreo en el saqueo No. 4 de la estructura A-59. El cual fue realizado por medio de una trinchera y luego continuada por un túnel. La trinchera es de 6 metros de largo, 2.70 metros de alto y de 1.50 metros de ancho. El túnel es de 1.60 metros de largo, 90 centímetros de alto y 1.50 metros de ancho, la cual se encuentra ubicada en la fachada superior Norte sector Noreste. En el interior de este saqueo se pudieron apreciar 2 pisos superpuestos relacionados a un muro en talud con sillares que pertenecen a una subestructura o a construcciones más tempranas relacionadas a la estructura A-59.



62. El saqueo No. 5, se encuentra ubicado en la fachada Este de la estructura A-59, sector central superior del edificio. Dicha excavación ilícita fue realizada por medio de un túnel de 7 metros de largo, 4.20 metros de alto y de 1 metro de ancho. En esta unidad se localizaron muros en talud con sillares de piedras talladas con cuñas que pertenece a una subestructura, y el interior o sea en el relleno de dicha subestructura se localizan 2 pisos superpuestos a una distancia de 15 centímetros que se relacionan a construcciones más tempranas.



63. El saqueo No. 6, se encuentra ubicado en la fachada sur, sector sureste superior de la estructura A-59. Esta unidad fue realizada por una trinchera de 4.00 metros de largo, 2.50 metros de ancho y de 1.50 metros de ancho, luego fue continuado por un túnel de 6.06 metros de largo, 4.35 metros de ancho, y de 2.83 metros de ancho. En esta unidad ilícita los depredadores dejaron al descubierto 2 subestructuras. Una de las subestructuras es parte de una crestería de un templo con diseños iconográficos y antropomorfos. Además se localizan otros muros en talud con sillares que pertenecen a construcciones más tardías



64. Se realizó un monitoreo arqueológico en el saqueo No. 7, de la estructura A-59 del sitio arqueológico la Honradez. Este saqueo fue realizado primeramente por una trinchera de 2.20 metros de largo y de 1.60 metros de alto y de 1.34 metros de ancho ubicado en el sector superior de la fachada sur y luego siguieron la excavación ilícita con un túnel 2.30 metro de largo, de 1.20 metros de alto y de 89 centímetros de ancho. En esta unidad los saqueadores dejaron al descubierto muros verticales de una sub-estructura o construcción anterior, que pertenece a la subestructura A-59, sub. 1. La evidencia de esta subestructura es de un muro que corre de Sur a Norte que fue cortado por los saqueadores para comunicarse con el saqueo No. 8. Además en este saqueo se encuentra evidencia del muro de sillares de la estructura A-59 ligeramente ataludado con cornisa, o sea la construcción más tardía de A-59.



65. Se realizó un monitoreo arqueológico del saqueo No. 8, de la estructura No. A-59, del sitio arqueológico La Honradez. Este saqueo fue realizado primero por medio de una trinchera de 9 metros de largo, 5 metros de alto y de 1 metro de ancho, y luego lo continúan con un túnel de 8 metros de largo, 7.50 metros de alto y de 4.50 metros de ancho. Ubicado en el eje de fachada Sur 1. En dicha excavación ilícita los saqueadores del patrimonio cultural dejaron al descubierto dos subestructuras Sub. 1 y sub. 2. Además del relleno de la última construcción de la estructura A-59, De la estructura A-59 sub. 1. Se puede



apreciar un muro en talud que pertenece a un cuerpo escalonado. Y de la estructura A. 59, Sub.2, se aprecia un edificio tipo templo con crestería y friso que se encuentra sobre un basamento ataludado. En el sector del friso y crestería se aprecian algunos sectores con decoración iconográfica con pintura roja en muy mal estado de conservación.

66. Se realizó el monitoreo arqueológico en el saqueo No.9 del edificio A-59, dicho saqueo fue realizado por medio de una trinchera ubicada en el eje central de la fachada Oeste en la base. Los saqueadores realizaron primero una trinchera de 6 metros de largo, 4.85 metros de alto y de 1.10 metros de ancho. Luego los depredadores lo continuaron con un túnel de 4 metros de largo, 2.70 metros de alto y de 1.10 metros de Ancho. En esta unidad los saqueadores dejaron expuestos un muro en talud con un franja horizontal remetida en la base que corresponde a la estructura A-59 sub. 1. Además rellenos que corresponden a la construcción más tardía de A-59. En el interior solo se aprecian rellenos que corresponde a la estructura A-59, sub. 1



67. Se realizó un monitoreo en el saqueo No. 10 de la estructura A-59. El cual fue realizado por medio de una túnel de 3.64 metros de largo y de 3 metros de alto. Y de 1.05 de ancho, la cual se encuentra ubicada en la fachada superior Oeste. En este saqueo los depredadores rompieron la arquitectura visible del templo de edificio. Dicha fachada presenta un muro de sillares de piedras talladas con cuñas. En el interior del saqueo se puede observar un piso estucado que corresponde al piso del interior de un recinto, sobre el cual se levanta dos muros que forman la esquina noreste del recinto. Dicho recinto podría ser parte de la última remodelación o construcción del edificio A-59. En este sector se pueden apreciar dos etapas constructivas.



68. El saqueo No. 11, se encuentra ubicado en la fachada Este de la estructura A-59, sector central superior del edificio. Dicha excavación ilícita fue realizada por medio

de una trinchera de 5 metros de largo, 2.14 metros de alto y de 1.14 metro de ancho. En esta unidad se localizaron dos muros paralelos verticales con sillares de piedras talladas con cuñas que pertenecen al recinto del último estadio constructivo del edificio. En ambos muros se encuentran vanos en el sector central de los muros.



El muro del sector norte se encuentra construido con piedras pequeñas y medianas con abundantes cuñas y en algunos sectores colocan sillares de lajas delgadas. El muro sur presenta las mismas características constructivas del muro Norte. La fachada este del recinto se encuentra totalmente colapsada probablemente fue destruido por los mismos saqueadores. Este saqueo se comunica por medio de un pozo con el saqueo No. 6

69. La Documentación arqueológica del saqueo No. 6, consistió en la eliminar los escombros que dejaron los saqueadores en el sector Norte del friso de la estructura A-59, sub. 2.. Dicho saqueo en forma de pozo es de 2.20 metros de largo, de 2 metros de ancho y de 4.40 metros de alto hasta el nivel de piso del interior del recinto. Este saqueo se une con el saqueo No. 8 hacia el sur. Y hacia el Norte existe otro túnel que se encuentra en proceso de investigación. Se descubrió parte del friso de la estructura el cual se encontró seriamente dañado por los saqueadores. El friso presenta una figura antropomorfa en el sector central y otros diseños iconográficos.



70. La documentación del saqueo No.8 consistió en eliminar los escombros que dejaron los depredadores en el túnel que se encuentra en la fachada sur de la estructura A-59. En esta investigación se identificaron 2 subestructuras. A-59 sub. 1 y A-59, sub.2. La estructura A- 59, sub. 1 consiste en un muro en talud de 3.80 metros de alto que corresponde a la fachada sur del edificio. De la estructura A-59, sub.2, se limpió parte del basamento en talud o sea el último cuerpo del edificio con crestería. Y además se limpiaron los escombros del recinto del mismo edificio en donde se documentaron dos cámaras con muros en tabique que separa dichos recintos. Esta unidad se encuentra en proceso de investigación y al parecer existen más divisiones de otros recintos hacia el norte, lo que podríamos inferir que podría haber otro friso o sea el verdadero friso del edificio.

La unidad o sub-operación 1-8.A, tuvo como objetivo limpiar de escombros la trinchera que se encuentra en la base del eje central del edificio A-59, Aunque esta investigación no fue concluida se realizó una excavación de 6.40 metros de largo y de 3.60 metros máximo de alto y de 1.80 metros de ancho. En donde hasta el momento solo se ha encontrado evidencia de escombros naturales del edificio y escombros dejado por los saqueadores del patrimonio cultural.



Fredy Antonio Ramirez Baldizón

Vo.Bo.

Robel Hernández Payes
Coordinador Administrativo
Departamento de Conservación y Rescate
Bienes Arqueológicos Profesionales
INAH - GUATEMALA